

# ELEMENTS DE CONNAISSANCES SOCIO-DEMOGRAPHIQUES



ÉCOLE NATIONALE  
D'ADMINISTRATION  
PÉNITENTIAIRE



## 165<sup>ème</sup> PROMOTION DE SURVEILLANTS

Les données suivantes sont basées sur un effectif de 444 élèves dont 369 hommes et 75 femmes

**Graphique 1 : Structure par sexe**  
Proportions

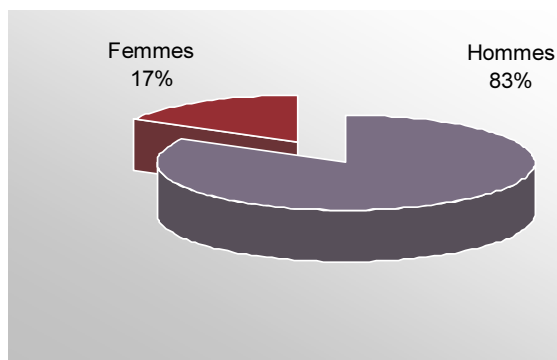

En dépit d'une légère hausse, la proportion de femmes (17%) demeure de loin inférieure à celle des 150-162<sup>èmes</sup> promotions. Les dernières promotions d'élèves surveillants marquent ainsi une rupture très nette avec l'important processus de féminisation amorcé dans la 147<sup>ème</sup> promotion (de 9% pour la 146<sup>ème</sup>, cette proportion était alors passée à 25%) et achevée dans la 163<sup>ème</sup> promotion (au sein de laquelle la part des femmes est passée à 12% alors qu'elle représentait 27% pour la 162<sup>ème</sup>).

L'âge moyen des élèves accuse une légère baisse puisqu'il se situe désormais à 28,2 ans (contre 30 ans pour ceux de la 164<sup>ème</sup> promotion). En moyenne, les hommes sont plus jeunes que les femmes de 1 an (28,1 ans et 29,1 ans).

**Tableau 1 : Structure par groupe d'âges**  
Effectifs et proportions

GROUPES D'AGES	HOMMES		FEMMES		TOTAL	
	Effectifs	%	Effectifs	%	Effectifs	%
19-24	124	34	22	30	146	33
25-29	118	32	21	28	139	31
30-34	75	20	17	23	92	21
35-39	43	12	11	15	54	12
40-44	6	2	3	4	9	2
45-49	1	0	0	0	1	0
<b>Total</b>	<b>367</b>	<b>100</b>	<b>74</b>	<b>100</b>	<b>441*</b>	<b>100</b>

\*Nombre de réponses

**Graphique 2 : Situation matrimoniale**  
Proportions

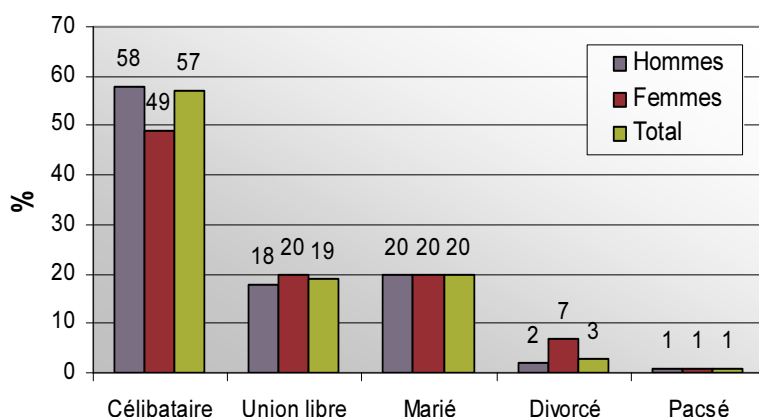

La proportion de célibataires est supérieure à celle observée dans les dernières promotions. Cette constatation peut-être liée à la baisse de l'âge moyen des élèves signalée dans le tableau précédent.

Par ailleurs, il est intéressant de noter que la proportion d'élèves mariés, en baisse depuis plusieurs promotions, est rejointe par celles, cumulées, des élèves vivant en union libre ou pacsés.

**Graphique 3 : Diplôme le plus élevé obtenu**  
Proportions

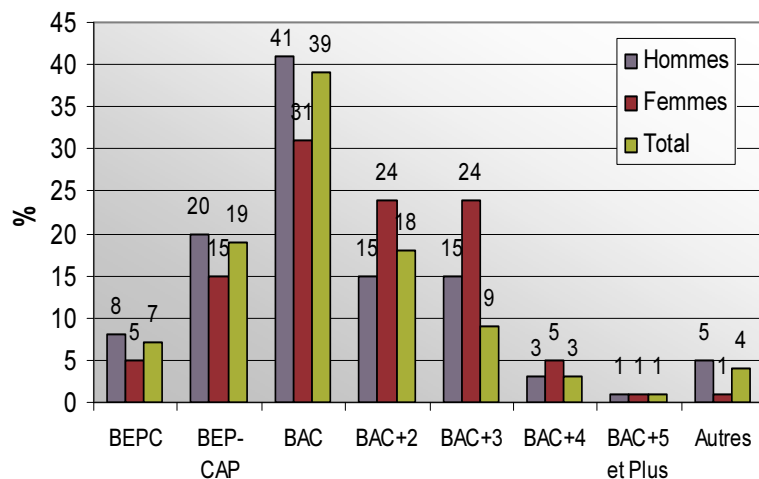

74% des élèves sont bacheliers et une partie d'entre eux diplômée de l'enseignement supérieur. Cette proportion atteignant depuis plusieurs promotions des valeurs très élevées, le concours de surveillant pénitentiaire, ouvert à partir du BEPC, continue d'attirer des individus de plus en plus diplômés. On voit ainsi que parmi les 74% de bacheliers, 18% possèdent un BAC+2, 9% un BAC+3, 3% un BAC+4 et 1% un BAC+5, soit au total, 34% d'élèves diplômés de l'enseignement supérieur.

**Graphique 4 : Direction régionale**  
Proportions

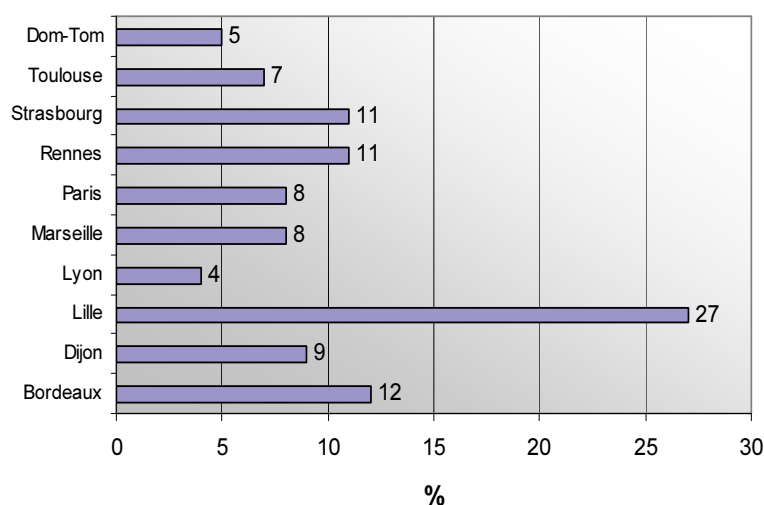

La Direction Régionale de Lille reste de loin la plus importante en termes de recrutement puisque 27% des élèves en proviennent. La représentativité de la DR de Bordeaux est toujours en hausse, depuis la 153<sup>ème</sup> promotion, et atteint 12%. A l'inverse, la représentativité de la DR de Toulouse reste peu élevée, tout comme celles de Lyon et des Dom-Tom. Les grandes tendances montrent également une élévation très lente de la proportion de la DR de Paris, une irrégularité marquée de la DR de Strasbourg et un sursaut de 4 points de la DR de Marseille.

**Graphique 5 : Origine socioprofessionnelle**  
Proportions

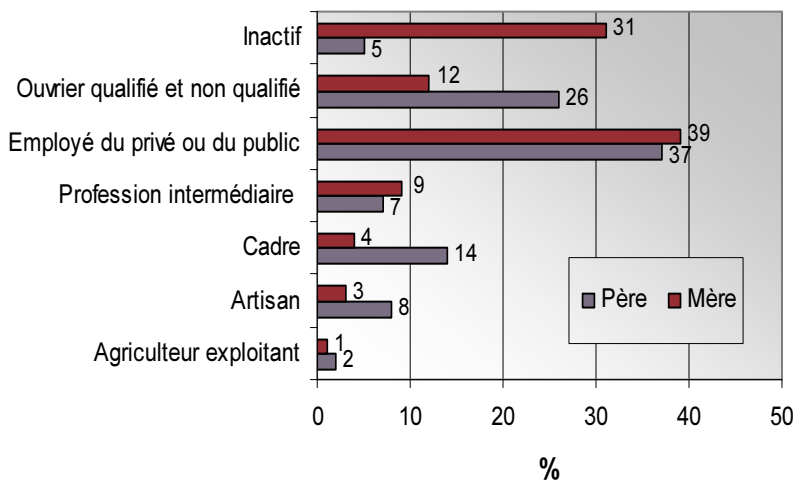

L'origine professionnelle des élèves ne change pas. Le recrutement des élèves surveillants s'effectue chaque année dans les mêmes couches socioprofessionnelles de notre société : celle des employés du privé et du public (père et mère), des ouvriers pour les pères et des inactifs pour les mères.

**Graphique 6 : Autres concours passés**  
Proportions et effectifs

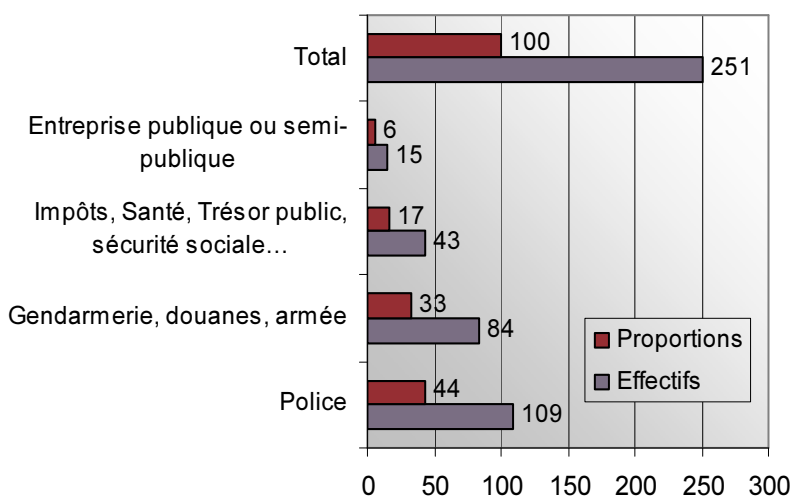

41% des élèves ont déclaré avoir passé au moins un autre concours, en parallèle de celui de surveillant. Parmi les 251 concours totalisés, 193 concours, soit 77%, l'ont été dans des administrations de sécurité publique au sein desquelles les agents portent des uniformes. Avec 44%, le concours de police remporte le plus de succès.

A l'entrée à l'ENAP, 10% des concours avaient été réussis, 68% n'avaient pas abouti et 20% étaient en attente de réponse. Ces données, très stables, rejoignent celles des promotions antérieures.

**Graphique 7 : Parenté et relations travaillant dans une administration de sécurité publique - Effectifs**

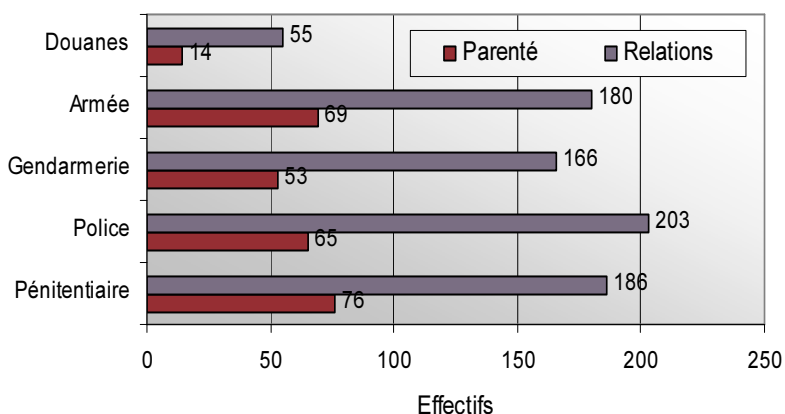

Les liens de parentés entretenus avec des personnes travaillant dans une administration de sécurité publique sont de loin inférieurs aux liens amicaux entretenus avec des personnes travaillant dans ces mêmes administrations. Ce résultat signifie que de nombreux élèves se sont présentés au concours de surveillant pénitentiaire porteurs de savoirs sur le milieu carcéral et, plus globalement, sur les missions de sécurité publique.

Graphique 8 : Durées et natures des expériences professionnelles

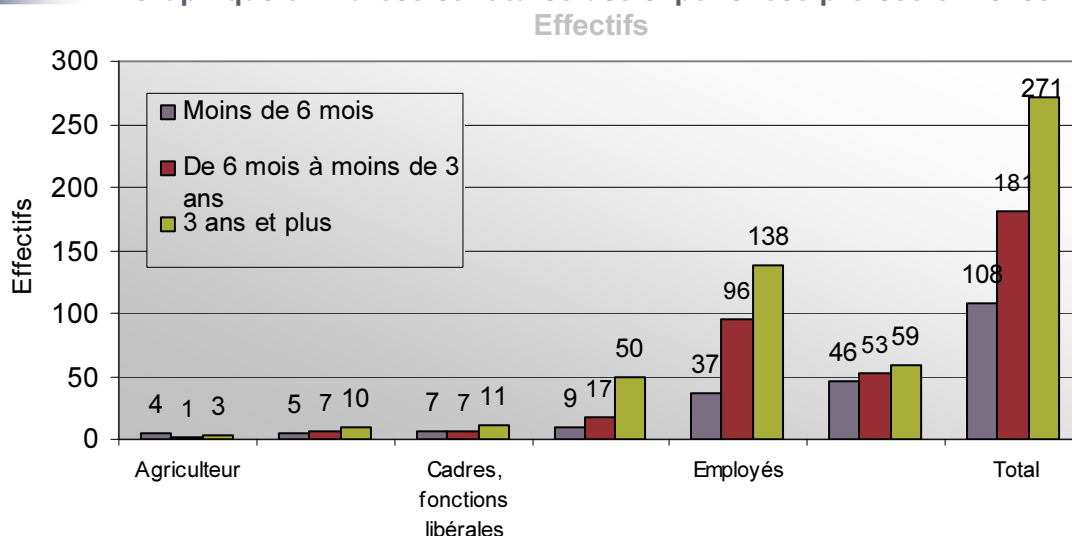

98% des élèves de cette promotion ont déclaré avoir déjà travaillé avant leur entrée à l'ENAP. Au total, 560 expériences professionnelles ont été déclarées. Questionnée sur la durée de leur expérience, une majorité d'élèves a répondu « 3 ans et plus » (271 expériences, soit 48%). Ces résultats permettent de constater qu'en dépit d'une élévation des bacheliers et d'élèves diplômés de l'enseignement secondaire, ces derniers ne sortent pas pour autant directement du lycée ou de l'université. Le temps écoulé entre la fin de leurs études et leur entrée à l'ENAP témoigne effectivement de longues et nombreuses expériences professionnelles.

Le plus souvent, les élèves étaient employés (48% des expériences citées) et ouvriers (28%). 50 expériences professionnelles de la catégorie « profession intermédiaire », soit 9% de la totalité des expériences citées, ont duré plus de trois ans. L'observation précise de cette donnée dans les autres promotions indique une élévation progressive de ce profil chez les élèves.